

# Verenigingsblad

Augustus 2018, 19<sup>e</sup> jaargang nr. 2

## Bloemenstrook

In het najaar 2017 is het randje langs het asfalt beplant met wat vaste planten. Ook hebben diverse leden in het voorjaar vaste bloeiende planten en zaad gegeven. Van andere leden heb ik afrikaantjes gekregen en zelf heb ik o.a. zonnebloemen gezaaid.

Er stonden op een gegeven moment ook wat dahliaknollen onder het infobord (dank hiervoor). Deze moesten zo gauw mogelijk in veiligheid gebracht worden want er zijn altijd kapers op de kunst. De dalia's zijn voorgetrokken in een bak en inmiddels uitgezet. Heeft u plantjes, knollen of zaad in de aanbieding laat het even weten. We hebben al vele complimentjes gekregen voor de bloemenrand. Ook u kunt op deze manier hier uw bijdrage aan leveren, samen maken we het complex mooier.

Door de langdurige droogte moeten de planten regelmatig water hebben. Ik heb nu vaker met dhr. Ben Klomp de bloemenstrook flink water gegeven. Ashok de bloemenman

## Coloradokever

Helaas is ook dit jaar deze kever veelvuldig op ons tuinencomplex gesignaleerd. Hiernaast zie je de rakker afgebeeld.

De coloradokever (*Leptinotarsa decemlineata*) is een kever die behoort tot de familie van de bladhaantjes (*Chrysomelidae*). Zie ook verenigingsblad 2016 blz. 2 „Aardvlooien“; deze soort behoort tot dezelfde familie.

De kever wordt ongeveer een centimeter lang en lijkt door zijn bolle en ronde lichaam wat op een lieveheersbeestje. Het onderscheid is dat de coloradokever vijf zwarte strepen heeft op elk van de dekschilden, die verder een geel tot geeloranje kleur hebben. De coloradokever voedt zich uitsluitend met bladeren en bloemen van planten uit de nachtschadefamilie (Zie apart kader verderop in dit blad). De kever overwintert onder de grond en in de lente leggen de vrouwtjes honderden eitjes. Hoewel de kevers en hun larven giftig zijn, hebben ze in hun oorspronkelijke verspreidingsgebied verscheidene natuurlijke vijanden.

De soort kwam oorspronkelijk alleen voor in zuidelijk Noord-Amerika. Vanaf 1850 is de coloradokever meegereisd met



de aardappelplant, toen die over een groot deel van de wereld verspreid raakte. In 1876 werd de Amerikaanse oostkust bereikt en na de Eerste Wereldoorlog kreeg de kever vaste voet aan de grond in Europa.

Biologen verwachten dat het verspreidingsgebied zich verder zal uitbreiden in gebieden in Azië, Afrika en in gematigde delen van het zuidelijk halfrond.

In nieuw gekoloniseerde gebieden komen geen natuurlijke vijanden voor, zodat de coloradokever zich daar zeer snel kan vermenigvuldigen. De kevers kunnen in deze gebieden een geduchte plaag vormen voor onder andere de aardappelteelt. Met name de larven zijn erg vraatzuchtig en kunnen aardappelvelden geheel ontbladeren.

Op zijn tocht door het continent



Adres:

Beste leden.

Op de laatste ledenvergadering is een nieuw bestuurslid gekozen. Hij kon toen zelf niet aanwezig zijn, maar gelukkig had de vergadering voldoende vertrouwen in het bestuur om hem als nieuw bestuurslid aan te stellen. Hij neemt de plaats in van Arend Mulder. Zijn naam is Albert-Jan en hij stelt zich in onderstaand artikel aan jullie voor.

Ik ben Albert-Jan van de Kamp, 55 jaar, getrouwd met Mieke Rijpert en we wonen al 13 jaar aan de Klaversingel in Biddinghuizen. Onze kinderen



zijn volwassen en we krijgen dus steeds meer tijd voor hobbies. Als kleine jongen ging ik met mijn vader mee

naar de moestuin en een paar jaar geleden kreeg ik zelf ook de tuinkriebels en ben ik enthousiast aan het tuinieren geslagen. Na een jaar vroeg onze voorzitter mij of ik wilde helpen met het bijhouden van onze website en dat doe ik dus nu een paar jaar met veel plezier. Afgelopen najaar werd ik gevraagd of ik interesse had voor de functie van algemeen bestuurslid en heb ik 'ja' gezegd als men het accepteert in de ledenvergadering. Ik heb naast de website nog geen vaste taken, maar ik ben overtuigd dat het bestuur daarvoor gaat zorgen.... Afijn, dit is de aftrap van mijn nieuwe functie en ik hoop een bijdrage aan onze vereniging te kunnen leveren.

Heeft u vragen of wilt u gewoon even praten en helemaal als u nog tips heeft voor deze tuinrookie ..... mijn tuin heeft nummer 5

Met vriendelijke groet: Albert-Jan

## Vervolg Coloradokever

bereikte de kever in 1935 België, waar werd getracht met inschakeling van schoolkinderen en soldaten de kevers te verzamelen en te vernietigen. In 1938 veroorzaakte de coloradokever ernstige schade in België.

In Nederland werd de kever voor het eerst in 1937 gevonden, in Limburg en Brabant. In 1938 waren er ten zuiden van de Maas 161 gemeenten met 607 vindplaatsen bekend. Er is nog geprobeerd de kever uit te roeien door de kevers met man en macht te verzamelen en met gif te bestrijden, maar dit is niet gelukt. Het aantreffen van een coloradokever moest worden gemeld bij de toenmalige Plantenziektenkundige Dienst. Opmerkelijk is dat de coloradokever in tegenstelling tot de



meeste insecten niet gebonden is aan een bepaalde habitat. Ook het klimaat van een gebied speelt nauwelijks een rol voor de kever. Zowel in woestijnachtige gebieden in zuidelijk Noord-Amerika als in koele streken in Canada kan de soort worden aangetroffen. De larven en eieren van de coloradokever kunnen niet tegen vorst en in landen waar de bodem regelmatig bevriest zal de kever niet in staat zijn zich te handhaven. De enige voorwaarde waar een gebied daarnaast aan moet voldoen om coloradokevers te laten overleven is de aanwezigheid van aardappelplanten.

ALTIJD **ZELF DE KEUZE** OVER DE INVULLING  
ÉN DE KOSTEN VAN EEN UITVAART

Wilt u een indicatie van wat een uitvaart bij ons kan kosten op basis van uw wensen? Kijk op:

[www.jager-uitvaartbegeleiding.nl](http://www.jager-uitvaartbegeleiding.nl)

Melden overlijden:  
**0321 31 61 74**  
(24 uur per dag)



  
**JAGER**  
UITVAARTBEGELEIDING

Afscheidshuis | De Morinel 65  
8251 HT Dronten



De naam coloradokever is niet helemaal goed gekozen, want oorspronkelijk kwam het insect uit Mexico. In Mexico leefde hij van de stekelnachtschade, familie van de aardappelplant. De ontdekker, entomoloog Thomas Say, rangschikte hem in de familie van de bladkevers. De naam 'Leptinotarsa decemlineata' verwijst naar de tien donkere

De kevers ontwaken in de lente uit hun ondergrondse winterslaap; in België en Nederland gebeurt dit vanaf april. Ze gaan direct op zoek naar aardappelplanten en als deze niet in de buurt zijn leggen ze vele kilometers af op zoek naar voedsel. Mannetjes vliegen vervolgens uit op zoek naar een partner terwijl vrouwtjes vooral gaan zoeken naar voedselplanten voor het nageslacht, en de mannetjes afwachten. De vrouwtjes worden niet visueel gelokaliseerd - dus met de ogen gezocht - door de mannetjes, maar op reuk doordat de mannetjes zoeken naar geurstoffen die door waardplanten worden uitgescheiden.

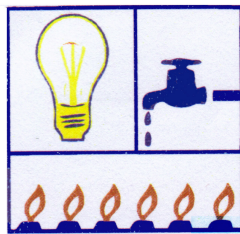
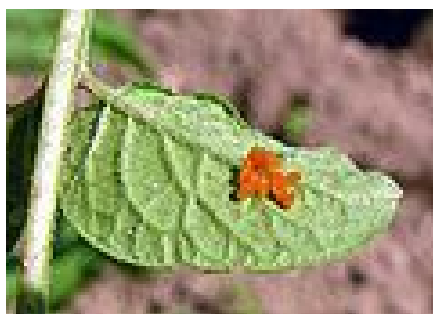

**LOOMANINSTALLATIES**  
**VOOR SANITAIR, ELEKTRA, GAS, CV en WATER**  
 DEALER ATAG VERWARMING

Korenmaaier 13-15  
 8256 SK Biddinghuizen

Telefoon: 0321-33 11 45  
 Fax: 0321-33 38 45  
 E-mail: j.looman@hetnet.nl

Zoals al geschreven is, ze hebben hier geen natuurlijke vijanden. De eitjes worden wel door o.a. lieveheersbeetjes gegeten. De eitjes zijn niet giftig. Het is mogelijk bestrijdingsmiddelen te gebruiken, maar via biologische bestrijding met aaltjes kan het ook.

De kever kan jaarlijks vele honderden eitjes afzetten op planten. In Nederland en België komt meestal slechts één generatie voor, maar in andere delen van de wereld kunnen zich twee of drie generaties ontwikkelen. Onder gunstige omstandigheden zoals hogere temperaturen en voldoende voedselaanbod kunnen de larven van de coloradokever zich binnen twee tot drie weken ontwikkelen van jonge larve tot pop. Een enkele



kever kan zo in één seizoen voor duizenden nakomelingen zorgen.

Met de huidige warme zomer is niet uit te sluiten dat zich meerdere generaties ontwikkelen.

Bron: Wikipedia

#### De nachtschadefamilie

De nachtschadefamilie (Solanaceae) is een familie van bedektzadige planten. De familie bevat veel giftige planten als de zwarte nachtschade, die deels als medicijn gebruikt kan worden, maar ook bekende nutsgewassen als de aardappel, de aubergine, de paprika en de tomaat. Andere bekende planten zijn de gewone tabaksplant en Petunia. Deze laatste wordt evenals Brugmansia (Engelentrompet; vroeg ook Datura genoemd) vanwege de sierlijke bloemen gekweekt. Ook de Lampionplant (Physalis) behoort tot deze familie.



**Pesie**  
**AUTOBEDRIJF**  
 Het juiste adres voor alles aan uw auto

**Plantweg 13**  
**8256 SC Biddinghuizen**  
**T 0321 - 769019**  
**info@autobedrijfpesie.nl**  
**www.autobedrijfpesie.nl**

De zwarte nachtschade (*Solanum nigrum*) is de plant, waaraan het geslacht *Solanum* (nachtschade) zijn naam te danken heeft. De naam *Solanum* is waarschijnlijk afkomstig van het Latijnse *Solari*, wat met verzachtend of verdovend kan worden vertaald. Een betere vertaling is wellicht verlichting. De naam schade (Engels: shade) verwijst mogelijk naar de giftige eigenschappen van een aantal *Solanum*-soorten, die iemand schade kunnen toebrengen. Het woord nacht kan op de avond wijzen, verschillende bloemen uit deze familie geven pas tegen de nacht een sterke geur af.

De familie bevat ruim 95 geslachten en meer dan 2300 soorten - volgens sommige indelingen zelfs meer dan 3000 soorten. In het bijzonder in Zuid- en Midden-Amerika is de familie wijd verspreid.

De planten zijn kruidachtige

planten of kleine struiken. De bladeren om en om tegenoverstaand, de bloemen zijn punt-symmetrisch en hebben een karakteristiek vruchtbeginsel bestaande uit twee hokjes. De vruchten zijn besen of doosvruchten.

De werkzame stoffen zijn vaak neurotoxische alkaloiden, zoals atropine en nicotine, die het zenuwstelsel van mensen en veel dieren kunnen beïnvloeden.

Bron: o.a. Wikipedia



Doornappel

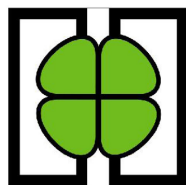

# HEYBOER BV



**Spuiten met o.a. zelfrijdende Delvano's op 45m, Bio/Eko spuitwerk**  
**Specialist en groothandel in gewasbescherming**  
**Teeltbegeleiding (ook Veldleeuwrik) akkerbouw en vollegronds groenten**  
**Fruiteelt, bloembollen en groensector**  
**S.K.L. Keuring en advies spuittechniek**  
**CDG en VKL gecertificeerd**  
**Leverancier van o.a. uienzaad, wortelzaad, tarwezaad, maiszaad en graszaden**  
**Heyfax & Phytifax informatiesysteem**  
**Heylab-grond en gewasonderzoek**  
**Gespecialiseerd loonbedrijf in o.a. uien, wortelen, witlof en tulpen**  
**Deelnemer in Innoventis: onderzoek in gewasbescherming en bemesting in akkerbouw en bloembollen**

**Biddinghuizen**  
**Havenweg 22**  
**8256 BH Biddinghuizen**  
**Zeewolde**  
**tel. 0321-335033**  
**Fax. 0321-335048**  
**www.heyboerbv.com**

**Espel**  
**Bosrand 25**  
**8311 AS Espel**  
  
**06-51311399**  
**0321-335048**

**Zeewolde**  
**Oogstweg 22**  
**3899 BK**  
  
**036-5221250**  
**036-5224150**

***Het meest complete bedrijf in gewasbescherming***

Aardappelen bevatten solanine, waarvan is aangetoond dat het een toxisch effect heeft voor mensen die er gevoelig voor zijn. Het kan bijdragen aan problemen met artritis, calcium uitputting en stijve gewrichten, evenals pijnlijke polsen, enkels en knieën.

Afhankelijk van het aardappelras, zit er ongeveer 40 milligram Solanine in een kilo aardappelen. Hierbij zit een groot deel vaak onder de schil. Het maakt dus uit of je de aardappelen schilt of niet.

De groene plekken op de aardappelen bevatten een veel hogere concentratie Solanine. Dus snij het groene deel van de aardappel weg. Hier kan die stof inzitten.

Dit is geen medisch bulletin, dus met gewoon aardappels eten is niks mis!

## **Droogte**

Door de droogte is iedereen druk doende de planten water te geven. Beste leden het is niet de bedoeling water bij andere leden weg te halen zonder toestemming. Er zijn hierover klachten binnen gekomen. Wilt u gebruik maken van een

***Foto links De doornappel komt in het wild voor, maar ook op ons complex groeit hij als onkruid.***

pomp op het complex, overleg het even met degene van wie de pomp is. Ervaring leert ons dat in goed overleg veel mogelijk is en het voorkomt irritatie. Er zijn ook pompen en pompputten die de vereniging toebehoren. Deze mogen door iedereen gebruikt worden. Staan ze op de tuin van een lid, overleg dan ook even, zodat er geen schade onstaat aan gewassen en dergelijke.

\*\*\*\*\*

## Het stadspark als historisch monument

Hoewel we over het algemeen spreken van een monument wanneer er sprake is van een gebouw, ontworpen door een architect, kunnen we het stadspark hier ook onder plaatsen. Ook het stadspark is ontworpen, maar dan door een landschapsarchitect, Johan David Zocher jr. (1791-1870). Het hoe en waarom van het ontstaan van stadsparken, zal hierna uitgelegd worden door terug te gaan naar de leefomstandigheden van stadsbewoners in de negentiende eeuw.

### Nederland in de negentiende eeuw

Nederland was in de negentiende eeuw een heel ander land dan tegenwoordig. Tot 1813 was ons land bezet door Frankrijk (keizer Napoleon Bonaparte) en pas vanaf 1839 kwamen de huidige stadsgrenzen vast te staan. Nederland was ook veel dunner bevolkt. Daardoor was de samenhang tussen de gebieden veel minder groot dan nu het geval is.

Mensen hadden over het algemeen niet zo veel binding met het koninkrijk. De streek waarin ze woonden was veel belangrijker voor hen. De landsbelangen waren veel minder invloedrijk dan de besluiten van het stadsbestuur. Deze situatie begon pas langzaam te veranderen door de uitbreiding van het spoorwegennet vanaf ongeveer 1860.

Buiten de steden waren er grote gebieden die gebruikt werden als landbouwgrond, maar lang niet zoveel als tegenwoordig. De boeren waren in die tijd zelfvoorzienend, wat overbleef van de oogst werd verkocht om de nodige materialen aan te kunnen schaffen. De rest van de grond bestond grotendeels uit ontgonnen bos en moeras en deze gebieden waren vaak niet begaanbaar. Vervoer gebeurde meestal over water, het wegennet was beperkt en onbetrouwbaar omdat het slecht onderhouden werd. Bij slecht weer was het in veel gebieden zelfs onmogelijk om over de weg te reizen, als er al wegen waren. In sommige provincies bestonden er slechts onbestrate wegen.

Het was zelfs gevaarlijk om door deze gebieden te reizen. Niet alleen omdat de wegen moeilijk begaanbaar waren, ook vanwege de verschillende plundersaars en ander slecht volk. Bovendien heersten er in sommige gebieden gevaarlijke ziektes, zoals malaria.

### Hoe ging het met de stadsbewoners

Zoals je hebt kunnen lezen, was het platteland alles behalve aantrekkelijk voor de rijke stadsbewoners. Toch werden vanaf de achttiende eeuw langzaam enkele stukken van het platteland een trekpleister voor de rijken.

Het platteland was misschien moeilijk begaanbaar en onveilig, maar de steden raakten in die tijd overvol en stonken, zeker in de zomer. In de negentiende eeuw raakte men er langzaam van overtuigd dat het leven in de stad ongezonder was dan leven op het platteland. Stadsbewoners die het zich konden veroorloven, kozen er daarom voor om een zomerhuis te bouwen buiten de stad.

Na de Franse tijd was er zelfs sprake van een heuse bouwexplosie en de ene na de andere buitenplaats werd aangelegd. Eén van de populairste regio's in Nederland was de Stichtse Lustwarande, grofweg het gebied tussen Utrecht en Doorn. Er werd – als de familie al geen grondbezitter was –

een grote lap grond aangekocht, waarop een landhuis werd gebouwd en een voorname tuin werd aangelegd. De opdrachten voor J.D. Zocher jr. en zijn collega's stroomden binnen; alleen al op de Utrechtse Heuvelrug zijn tegenwoordig nog rond de

Doe mee met **Vief&Vitaal** Seniorengym

- Geen moeilijke 'dansspasjes'
- Begeleiding door gecertificeerde medewerkers (medisch fitness, Oefentherapie Cesar)
- Effectief werken aan: Conditie, kracht en balans
- 10 keer sporten voor €50
- Maandag van 15:30-16:30 in de zaal bij Easy Active

Ga voor meer informatie naar [www.vitaaloveral.nl](http://www.vitaaloveral.nl)





tachtig plaatsen te vinden die als zo'n buitenplaats te herkennen zijn. En dat waren er vroeger nog veel meer.

Een andere reden voor die bouwexplosie van buitenplaatsen was de economische groei die aanbrak na de Franse bezetting. Inventieve kooplieden en bankiers waren in die periode erg rijk geworden en konden het zich dus veroorloven om riant zomerverblijven te kopen. Deze groep "nieuwe rijken" was goed op de hoogte van de laatste mode en zij lieten hun parken en huizen steeds naar de laatste mode van de tijd aanpassen. Er was dus veel werk voor J.D.Zocher jr. en zijn collega's.

#### Het ontstaan van de stadsparken

In de tijd van J.D.Zocher was het niet echt aangenaam om in de stad te verblijven. 's Avonds werden op een vast tijdstip de stadspoorten gesloten; wie dan binnen was kon er niet meer uit, maar je kon ook niet meer naar binnen. Je zat vast tot de volgende ochtend, wanneer de stadspoorten weer geopend werden. Binnen de stadsmuren werd de situatie in de loop van de negentiende eeuw steeds benauwender. In de steden was er sprake van een vestigingsoverschot door de aantrekkingskracht van de werkgelegenheid daar.

De eigenaren van de huizen, waar deze nieuwe inwoners zich vestigden, hoefden zich niet aan regels te houden. Mensen woonden veel te dicht op elkaar en de woningen werden over het algemeen zo slecht onderhouden dat het niet meer

dan krotten waren.

Van hygiëne wist men niet veel, dus binnen de stadsmuren stonk alles: de lucht, het water, de straten, de huizen en vooral de mensen. Het roet van de industrie bedekte alles met een zwart laagje.

Het is dan ook niet verbazingwekkend dat er om de haverklap epidemieën uitbraken en dat de levensverwachting in de grote steden erg laag was- al was de situatie tot 1870 nog niet eens op het dieptepunt. De industrialisatie kwam pas na 1870 echt goed op gang, met alle ellende van dien voor de laagste klassen. Maar ook de rijken ontkwamen niet aan de ongemakken van de stad, al was het verschil tussen de hoge en de lage klassen erg groot.

*Stuk is overgenomen uit het boekje ontdek de geschiedenis & wandel langs de bomen "Stadspark Kampen"*

Wordt vervolgt



VOOR ALLE MERKEN AUTO'S  
VERZORGEN WIJ UW:

- ✓ REPARATIE EN ONDERHOUD
  - ✓ REPARATIE VAN AUTOSCHADE
  - ✓ IN- EN VERKOOP
- TEVENS VERZORGEN WIJ UW
- ✓ APK KEURING
  - ✓ APK EN DIESELTEST

**Biddinghuizen**

**Industrieterrein: Noorderbaan 8**

**tel.: 0321-332484, b.g.g. 332290**

**Maandag t/m Vrijdag 08:00 tot 17:15 uur**

**Zaterdag 10:00 uur tot 15:00 uur**

**Email : [info@autofaber.nl](mailto:info@autofaber.nl)**

**[www.autofaber.nl](http://www.autofaber.nl)**



## De Algemene verordening gegevensbescherming

Sinds 25 mei 2018 geldt de Algemene verordening gegevensbescherming (AVG). Deze verordening zorgt ervoor dat in de hele EU dezelfde privacywetgeving geldt. Deze verordening verplicht ook de verenigingen de persoonsgegevens zorgvuldig te beheren. Hierna staat de notitie waarmee het bestuur inhoud geeft aan de verordening. Het is een concept dat in de Algemene ledenvergadering een punt op de agenda zal zijn.

Op basis van de Algemene verordening gegevensbescherming (Avg) moet vastgelegd worden hoe de vereniging omgaat met de persoonsgegevens. Het bestuur hecht belang aan de privacy van haar leden en oud leden en gaat dan ook vertrouwelijk en zorgvuldig om met de persoonsgegevens.

De Avg kent 6 grondslagen voor het verwerken van persoonsgegevens:

- 1 Toestemming van de betrokken persoon.
- 2 De gegevensverwerking is noodzakelijk voor de uitvoering van een overeenkomst.
- 3 De gegevensverwerking is noodzakelijk voor het nakomen van een wettelijke verplichting.
- 4 De gegevensverwerking is noodzakelijk ter bescherming van de vitale belangen.
- 5 De gegevensverwerking is noodzakelijk voor de vervulling van een taak van algemeen belang of uitoefening van openbaar gezag.
- 6 De gegevensverwerking is noodzakelijk voor de behartiging van de gerechtvaardigde belangen.

Voor een vereniging zoals de Volkstuinvereniging zijn de punten 1 en 2 van belang. Zonder deze gegevens kan een vereniging niet functioneren.

In deze notitie beschrijft het bestuur met welk doel de persoonsgegevens worden vastgelegd en waarvoor ze worden gebruikt.

Om inzicht te geven in het hoe en waarom wordt in het kort de gang van zaken bij de vereniging beschreven.

De vereniging verhuurt tuinen aan personen die lid zijn van de vereniging. Een lid hoeft niet per se een tuin te huren. Zo kunnen er ereleden zijn dan wel leden op een wachtlijst.

De leden hebben de vereniging de meest essentiële persoonsgegevens verstrekt om goed beheer van de vereniging en communicatie met de leden mogelijk te maken.

De persoonsgegevens zijn alleen toegankelijk

voor en worden beheerd door de leden van het dagelijks bestuur.

De volgende gegevens zijn geregistreerd waarbij opgemerkt moet worden dat niet van elk lid dezelfde gegevens zijn vastgelegd:

- 1- Aanspreektitel: de heer, mevrouw, familie of anderszins;
- 2- Voorletter, voornaam
- 3- Achternaam
- 4- Volledig adres
- 5- E-mailadres
- 6- Telefoonnummer(s)\*
- 7- bankrekeningnummer (IBAN-nummer)

(\*Voor een snelle communicatie o.a. in geval van een calamiteit / ongeval is het wel wenselijk)

De gegevens onder 2, 3 en 4 zijn verplicht voor een goede registratie van de leden en dus de administratie van de vereniging.

De informatie onder 1, 5 en 6 zijn wenselijk, maar niet verplicht.

Daar waar via de bank de financiële verplichtingen worden voldaan, beschikt de vereniging ook over het IBAN-nummer van het lid. Van leden die contant betalen is meestal geen IBAN-nummer geregistreerd.

### Beheer ledenlijst

De leden van het dagelijkse bestuur (Db) hebben het beheer over de gegevens van de leden. Dit hangt samen met de activiteiten en bevoegdheden van het Db, waaronder verhuur van tuinen, innen van de gelden en het versturen van informatie.

De bestanden met de persoonsgegevens worden in hoofdzaak digitaal bewaard en bewerkt.

Papieren lijsten worden na gebruik vernietigd.

Het secretariaat beschikt wel over papieren overzichten van de leden. Dit ten behoeve van de archivering van de stukken van de vereniging.

Alleen van de bestuursleden zijn ook de geboortedata bij het bestuur vastgelegd. Deze informatie is nodig in verband met de registratie hiervan bij de Kamer van Koophandel.

## Oud leden

Doordat de lijst met leden per jaar wordt vastgelegd, bevatten de administratie en het archief van de vereniging gegevens van oud leden. Het gaat dan alleen om de naam en adresgegevens van het moment dat zij lid waren van de vereniging.

Persoonlijke omstandigheden van leden kunnen een reden zijn dat sprake is van bijvoorbeeld geheime telefoonnummers e.d. Ook in gevallen zoals echtscheiding of overlijden zal het bestuur met grote zorgvuldigheid met de gegevens omgaan.

Dergelijke gevallen of omstandigheden zijn vaak niet bekend bij het bestuur, reden temeer voor het zorgvuldig omgaan met die gegevens.

## Digitaal beheer

Informatie met persoonsgegevens worden digitaal opgeslagen en beheerd. De informatiedragers zijn beveiligd met actuele virusscanners en wachtwoorden bestaande uit ten minste letters en cijfers.

## Uitwisseling gegevens

De persoonsgegevens van de leden worden alleen gebruikt ten behoeve van het functioneren van de vereniging. De gegevens worden niet aan derden beschikbaar gesteld. Ook binnen de vereniging worden geen gegevens uitgewisseld anders dan met toestemming van de betrokkene.

## Inzage gegevens

Een lid kan altijd verzoeken om inzage in of informatie over de bij de vereniging vastgelegde gegevens. In principe zal geen informatie aan anderen worden verstrekt, zoals bijvoorbeeld ex-partners,

erfgenamen, anders dan wanneer sprake is van een machtiging.

Ook kan verzocht worden om een vorm van legitimatie

\*\*\*\*\*



### Bestuur:

Voorzitter en tuinuitgifte  
Jan Booij  
tel.:332126  
jansijbrand@gmail.com



Secretaris  
Ashok Somai  
tel.:332174  
a.somai@upcmail.nl



Penningmeester  
Tijn Bouw  
tel.: 332010  
tijnbouw@kpnmail.nl

### Algemeen

Arend-Jan van de Kamp

### Algemeen

Stoffel Aarsen

Tel.: 331530

chris.aarsen@kpnplanet.nl

	<b>WWW.BIOLOGISCHPOOTGOED.NL</b> Voor biologische pootaardappelen, plantuien, sjalotten en knoflook. Extra sterke rassen. Ook voor hobbytuinders.
<b>CAREL BOUMA</b> Alikruikweg 15 Biddinghuizen 0321-331384 06-51068038	Voor beschikbare rassen, teelt en plant informatie: zie website <a href="http://www.biologischpootgoed.nl">www.biologischpootgoed.nl</a>

Volkstuinvereniging Biddinghuizen

<http://volkstuinbiddinghuizen.nl>

Secretariaat: A. Somai, Uitloper 46, 8256 CD

Kamer van Koophandel Lelystad nr.: 40059843

Contributie: € 10 per jaar

Tuinhuur: € 12,50 per are (100m<sup>2</sup>) per jaar

Rekeningnr. vereniging NL78RABO 0348 1245 70

t.n.v. M. Bouw